

Инструкция по заполнению бланков ответов участников ОГЭ

1. Для обработки экзаменационных материалов участников основного государственного экзамена (далее – ОГЭ) используются следующие типы бланков: бланк ответов № 1, бланк ответов № 2, дополнительный бланк ответов № 2. Общая структура бланков одинакова для всех предметов. Бланки являются машиночитаемыми формами.

2. Все машиночитаемые бланки заполняются яркими черными чернилами. Допускается использование только гелевой или капиллярной ручек.

Внимание! Символы, внесенные в бланк ответа шариковой ручкой, могут быть не распознаны или неверно распознаны при автоматизированной обработке бланков, что может оказать существенное влияние на результат проверки работы.

3. Участник ОГЭ должен изображать каждую цифру и букву во всех заполняемых полях бланков, тщательно копируя образец ее написания из строки с образцами написания символов, расположенной в верхней части бланка ответов №1. Небрежное написание символов может привести к тому, что при автоматизированной обработке символ может быть распознан неправильно.

4. Каждое поле в бланках заполняется, начиная с первой клетки (в том числе и поля для занесения фамилии, имени и отчества участника ОГЭ). Если участник ОГЭ не имеет информации для заполнения поля, он должен оставить его пустым (не делать прочерков).

5. Категорически запрещается:

– делать в полях бланков, вне полей бланков или в полях, заполненных типографским способом, какие-либо записи и пометки, не относящиеся к содержанию полей бланков;

– использовать для заполнения бланков цветные ручки вместо черной, карандаш (даже для черновых записей на бланках), средства для исправления внесенной в бланки информации («корректор» и др.).

6. На бланке ответов №2, а также на дополнительном бланке ответов №2 не должно быть пометок, содержащих информацию о личности участника ОГЭ.

7. При записи ответов необходимо строго следовать инструкциям по выполнению работы (к группе заданий, отдельным заданиям), указанным в контрольном измерительном материале (далее - КИМ).

Заполнение бланка ответов №1

8. Информация для заполнения бланка записывается на доске до начала экзамена.

9. Бланк ответов №1 предназначен для записи ответов на задания с выбором ответов и кратким ответом.

10. По указанию ответственного организатора в аудитории, участником ОГЭ заполняются все поля, кроме полей для служебного использования и «Резерв».

Вводится шестизначный код ОУ (в соответствии с региональной базой)

Вводится: с первой клетки цифрами: буква (заглавная печатная)

Вводится четырехзначный Код ППЭ (в соответствии с приказом)

Вводится число месяц год (16)

Вводится номер аудитории, начиная с первой клетки

Код региона: 54

ГОСУДАРСТВЕННАЯ ИТОГОВАЯ АТТЕСТАЦИЯ
ПО ОБРАЗОВАТЕЛЬНЫМ ПРОГРАММАМ ОСНОВНОГО ОБЩЕГО ОБРАЗОВАНИЯ - 2016
Бланк ответов №1 Дата проведения (ДД-ММ-ГГ)

Регион Код образовательной организации Класс Номер Буква Код пункта проведения Номер аудитории Номер варианта

Код предмета Название предмета

01 РУССКИЙ

С порядком проведения государственной итоговой аттестации по образовательным программам основного общего образования ознакомлен(а)
Совпадение номера КИМ в Бланке с номером КИМ на экзаменационной работе подтверждено.
Подпись участника строго внутри окошка.

Номер КИМ

Код предмета и Название предмета заполняются автоматически

Личная подпись участника (поверх текста)

Номер варианта (в соответствии с КИМ) и Номер КИМ заполняются автоматически

Сведения об участнике государственной итоговой аттестации

Фамилия
Имя
Отчество (при наличии)
Документ Серия Номер Пол Ж М

Поля заполняются, начиная с первой клетки, в строгом соответствии с паспортом. Все буквы печатные заглавные (в соответствии с образцом)

Поля заполняются, начиная с первой клетки, в строгом соответствии с паспортом.
Серия – первые четыре цифры на полях паспорта гражданина России,
Номер – остальные шесть цифр на полях паспорта

Ставится отметка X внутри клеточки

Образец заполнения бланка:

		ГОСУДАРСТВЕННАЯ ИТОГОВАЯ АТТЕСТАЦИЯ ПО ОБРАЗОВАТЕЛЬНЫМ ПРОГРАММАМ ОСНОВНОГО ОБЩЕГО ОБРАЗОВАНИЯ - 2016			
Бланк ответов №1		Дата проведения (ДД-ММ-ГГ)		03-06-16	
Регион 	Код образовательной организации 54 936044	Класс Номер Буква 9 A	Код пункта проведения 3604	Номер аудитории 31	Номер варианта 152
Код предмета 01	Название предмета РУССКИЙ	С порядком проведения государственной итоговой аттестации по образовательным программам основного общего образования (приложение 2) к Федеральному государственному образовательному стандарту среднего общего образования с номером КИМ на экзаменационной работе подтверждаю Подпись участника строго внутри окошка. 		Номер КИМ 1013546	
Заполнять гелевой или капиллярной ручкой ЧЕРНЫМИ чернилами по следующим образцам:	А Б В Г Д Е Е Ж З И Й К Л М Н О П Р С Т У Ф Х Ц Ч Ш Щ Ъ Ы Ь Э Ю Я 0 1 2 3 4 5 6 7 8 9 () А Б С D E F G H I J K L M N O P Q R S T U V W X Y Z , - A A A O O E E E E I I O U O P ; '				
ВНИМАНИЕ! Все бланки и листы с контрольными измерительными материалами рассматриваются в комплекте.					
Сведения об участнике государственной итоговой аттестации					
Фамилия И В А Н О В					
Имя И В А Н					
Отчество (при наличии) И В А Н О В И Ч					
Документ	Серия 5003	Номер 641254	Пол <input type="checkbox"/> Ж <input checked="" type="checkbox"/> М		

11. Область ответов для заданий с кратким ответом состоит из горизонтального ряда клеток. Краткий ответ записывается справа от номера задания, начиная с первой клетки. Рекомендуется сначала записать ответы на черновике или на листах КИМ, а затем перенести их в бланк ответов № 1. В бланках по каждому предмету выделены те поля, которые не должны заполняться.

Ответы на задания		ЗАПРЕЩЕНЫ исправления в области ответов.	
1 Задание выполняется на бланке №2	17 Не заполняется	2	18 Не заполняется
3	19 Не заполняется	4	20 Не заполняется

12. Форма краткого ответа устанавливается в бланках КИМ по соответствующему предмету.

Образец инструкции КИМ по русскому языку:

Ответами к заданиям 2–14 являются цифра, слово, словосочетание, число или последовательность чисел. Запишите ответ в поле ответа в тексте работы, а затем перенесите в БЛАНК ОТВЕТОВ № 1 справа от номера задания, начиная с первой клеточки, без пробелов, занятых и других дополнительных символов. Каждую букву или цифру пишите в отдельной клеточке в соответствии с приведёнными в бланке образцами.

Образец инструкции КИМ по математике:

Часть 1

Ответами к заданиям 1–20 являются цифра, число или последовательность цифр, которые следует записать в БЛАНК ОТВЕТОВ № 1 справа от номера соответствующего задания, начиная с первой клеточки. Если ответом является последовательность цифр, то запишите её без пробелов, запятых и других дополнительных символов. Каждый символ пишете в отдельной клеточке в соответствии с приведёнными в бланке образцами.

13. Каждая цифра (буква или знак) записывается в отдельную клеточку, строго по образцу из верхней части бланка. Не разрешается использовать при записи ответа на задания с кратким ответом никаких иных символов, кроме символов кириллицы, арабских цифр, запятой, знака дефис (минус).

14. Если кратким ответом является словосочетание, то оно записывается по следующему правилу: первое слово записывается полностью, второе и все остальные слова записываются подряд без пробелов и других символов (по одному символу в клеточке столько символов, сколько войдет в отведенное поле).

15. Если кратким ответом должно быть слово, пропущенное в некотором предложении, то это слово нужно писать в той форме (род, число, падеж и т.п.), в которой оно должно стоять в предложении.

16. Если в кратком ответе требуется перечислить номера предложений и т.п., то номера записываются подряд без разделения пробелом или запятыми.

Например, ответы на задания:

№ 2: «Мне стало обидно и я ушел»

№ 3: «Предложения, удовлетворяющие условию: 1,2,7»

будут записаны в бланке в виде:

Ответы на задания	ЗАПРЕЩЕНЫ исправления в области ответов
1 Задание выполняется на бланке №2	17 Не заполняется
2 М Н Е С Т А Л О О Б И Д Н О И Я У	18 Не заполняется
3 1 2 7	19 Не заполняется
4	20 Не заполняется

17. Если числовой ответ получается в виде обыкновенной дроби, то ее следует перевести в десятичную дробь. В ответе, записанном в виде десятичной дроби, в качестве разделителя в отдельной клеточке следует указывать запятую.

18. Если ответ получен в виде отрицательного числа, то знак минус ставится в отдельной клетке.

19. Ответом на задания с установлением соответствия служит число, получившееся в таблице соответствия.

20. В задании № 4 по математике в ответе может получиться два корня квадратного уравнения, из которых нужно выбрать больший или меньший (условие выбора записано в КИМ):

4 Решите уравнение $x^2+7,5x=-14$.

Если уравнение имеет более одного корня, в ответ запишите больший из корней.

Например, ответы на задания:

№ 1 «-2,4»

№ 4 «Требуется выбрать больший из корней квадратного уравнения $x_1=-3,5$ и $x_2=-4$ ».

Большим конем уравнения является $-3,5$.

№ 5 «Таблица соответствия:

А	Б	В
4	1	3

в бланке ответов записываются в виде:

Ответы на задания	ЗАПРЕЩЕНЫ исправления в области ответов
1 - 2 , 4	17
2	18
3	19
4 - 3 , 5	20
5 4 3	21

21. В бланке ответов № 1 предусмотрены поля для записи новых вариантов ответов на задания с кратким ответом взамен ошибочно записанных.

22. Для изменения ответа на задание с кратким ответом, внесенного в бланк ответов №1, необходимо в соответствующих полях замены проставить номер исправляемого задания и записать новое значение верного ответа на указанное задание.

Ответы на задания	ЗАПРЕЩЕНЫ исправления в области ответов
1 Задание выполняется на бланке №2	17 Не заполняется
2 М Н Е С Т А Л О О Б И А Н О И Я У	18 Не заполняется
3 1 2 5	19 Не заполняется

23. В случае если в области замены ошибочных ответов на задания с кратким ответом будет заполнено поле для номера задания, а новый ответ не внесен, то для оценивания будет использоваться пустой ответ (т.е. задание будет засчитано невыполненным). Поэтому в случае неправильного указания номера задания в области замены ошибочных ответов, неправильный номер задания следует зачеркнуть.

Образец заполнения:

Замена ошибочных ответов	
3 - 1 2 7	-
-	-

Заполнение бланка ответов № 2

24. Бланк ответов № 2 предназначен для записи ответов на задания с развернутым ответом (строго в соответствии с требованиями инструкции к КИМ и к отдельным заданиям КИМ).

25. Бланк является двусторонней машиночитаемой формой и состоит из двух частей – верхней и нижней.

26. Информация для заполнения полей верхней части бланка ответов № 2 («Регион», «Код предмета» и «Название предмета», «Номер варианта», «Номер КИМ») должна соответствовать информации, внесенной в бланк ответов № 1.

Заполнять регистрационные поля бланка ответов № 2 не требуется.

ГОСУДАРСТВЕННАЯ ИТОГОВАЯ АТТЕСТАЦИЯ ПО ОБРАЗОВАТЕЛЬНЫМ ПРОГРАММАМ ОСНОВНОГО ОБЩЕГО ОБРАЗОВАНИЯ - 2016				
	Лист №		Резерв-3	
Бланк ответов №2			1	
	Регион	Код предмета	Название предмета	Номер варианта
	54	01	РУССКИЙ	152
Перепишите значения полей "регион", "код предмета", "название предмета", "номер варианта", "номер КИМ" из Бланка ответов №1. Отвечая на задания с развернутым ответом, пишите аккуратно и разборчиво, соблюдая разметку страницы. Не забудьте указать номер задания, на которое Вы отвечаете. Условия задания переписывать не нужно.				Номер КИМ
				1013546
ВНИМАНИЕ! Все бланки и листы с контрольными измерительными материалами рассматриваются в комплекте. Заполнять гелевой ручкой черными чернилами.				

27. Поле для ответов на задания с развернутым ответом располагается в нижней части бланка ответов № 2, а также на обратной стороне бланка. Для удобства все страницы бланка ответов № 2 пронумерованы и разлинованы пунктирными линиями «в клеточку».

28. В этом поле участник ОГЭ записывает развернутые ответы на соответствующие задания строго в соответствии с требованиями инструкции к КИМ и отдельным заданиям КИМ.

29. Все записи и чертежи на бланке ответов № 2 выполняются черной гелевой или капиллярной ручкой, разборчивым почерком.

30. При записи ответов необходимо соблюдать разметку листа (не выходить за пределы разметки «в клеточку»), так как при сканировании символы, записанные на полях листа, будут «обрезаны».

31. При недостатке места для ответов на лицевой стороне бланка ответов № 2 участник ОГЭ должен продолжить записи на оборотной стороне бланка, сделав в нижней части области ответов лицевой стороны бланка запись «смотри на обороте».

Образец заполнения:

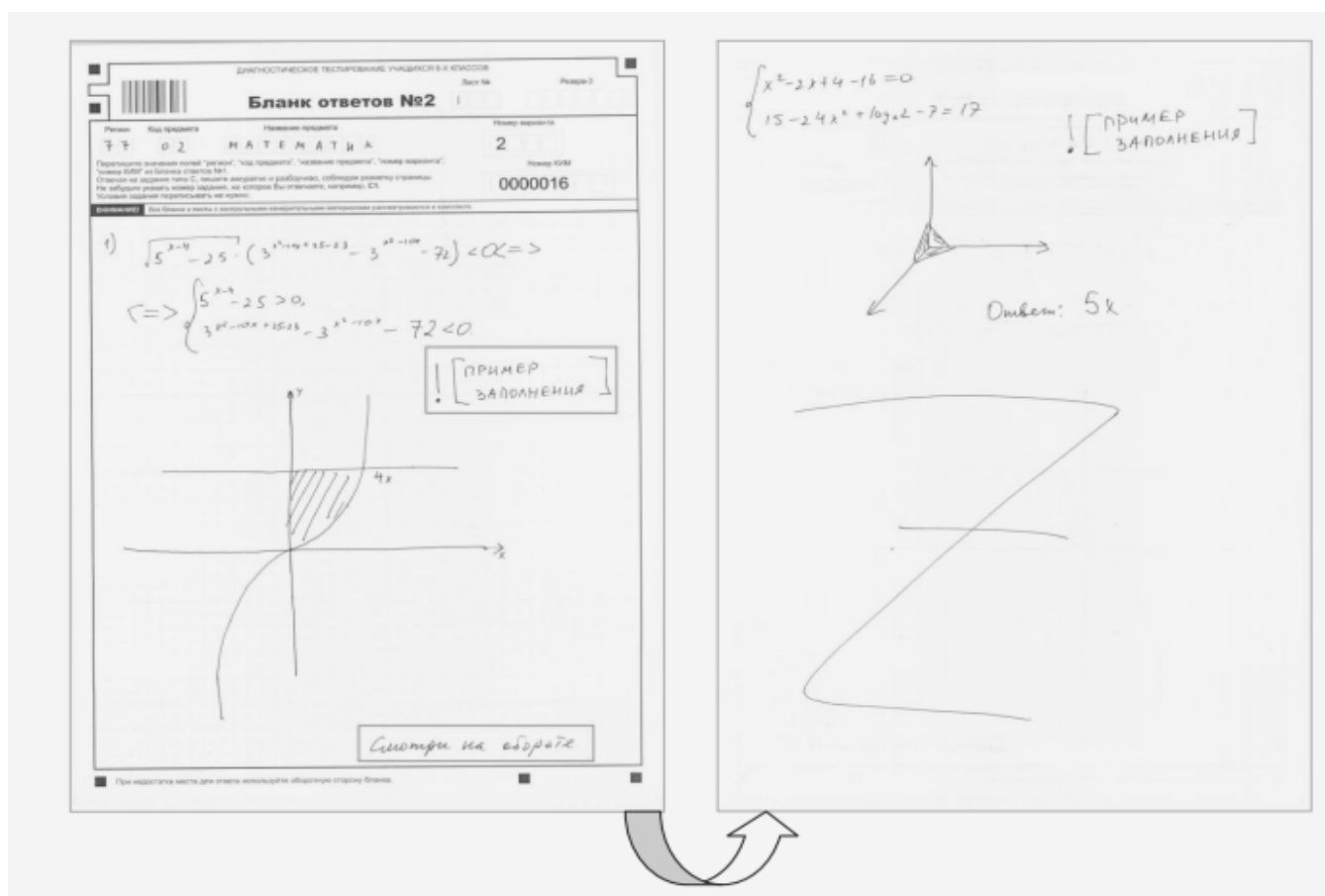

32. При недостатке места для ответов на основном бланке ответов № 2 участник ОГЭ должен продолжить записи на дополнительном бланке ответов № 2, выдаваемом организатором в аудитории по требованию участника ОГЭ в случае, когда в области ответов основного бланка ответов № 2 не осталось места. В случае заполнения дополнительного бланка ответов № 2 при незаполненном основном бланке ответов № 2, ответы, внесенные в дополнительный бланк ответов № 2, оцениваться не будут.

33. При выдаче дополнительного бланка ответов № 2 организатор в аудитории:

- вносит номер КИМ участника ОГЭ в ведомость выдачи дополнительных бланков ответов №2;
- заполняет поля Дополнительного бланка ответов № 2: «Регион», «Код предмета», «Название предмета», «Номер варианта», «Номер КИМ» в соответствии с основным бланком ответов №2;
- в поле «Лист №» внести порядковый номер листа работы участника ОГЭ (при этом листом № 1 является основной бланк ответов № 2, который участник ОГЭ получил в составе индивидуального комплекта).

Образец заполнения:

ГОСУДАРСТВЕННАЯ ИТОГОВАЯ АТТЕСТАЦИЯ ПО ОБРАЗОВАТЕЛЬНЫМ ПРОГРАММАМ ОСНОВНОГО ОБЩЕГО ОБРАЗОВАНИЯ - 2016				
Дополнительный бланк ответов №2				
Лист №	Резерв-3			
2				
QR-код	Регион	Код предмета	Название предмета	Номер варианта
	54	01	РУССКИЙ	152
Перепишите значения полей "регион", "код предмета", "название предмета", "номер варианта", "номер КИМ" из Бланка ответов №1.				Номер КИМ
Отвечая на задания с развернутым ответом, пишите аккуратно и разборчиво, соблюдая разметку страницы. Не забудьте указать номер задания, на которое Вы отвечаете.				1013546
Условия задания переписывать не нужно.				
ВНИМАНИЕ! Данный бланк использовать только после заполнения основного бланка ответов № 2. Заполнять гелевой ручкой черными чернилами.				

Особенности заполнения бланков ответов № 2 по иностранному языку, информатике и ИКТ и физике

Для осуществления проверки устной части экзамена по иностранному языку или практической части экзамена по информатике и ИКТ необходимо внести в поле ответов бланка ответов № 2 следующую информацию:

- Записать текст «Код ППЭ» и указать код;
- на следующей строке записать текст «Номер аудитории» и указать номер аудитории;
- на следующей строке записать текст «Номер КИМ» и указать номер КИМ.

Образец:

ВНИМАНИЕ! Все бланки и листы с контрольными измерительными материалами рассматриваются в комплекте
Заполнять гелевой ручкой черными чернилами

код ППЭ	3601
№ аудитории	23
№ КИМ	32322

Для осуществления проверки задания с лабораторным экспериментом необходимо внести в поле ответов бланка ответов № 2 следующую информацию:

- Записать текст «Код ППЭ» и указать код;
- на следующей строке записать текст «Номер аудитории» и указать номер аудитории;
- на следующей строке записать текст «номер лотка» и указать номер лотка с лабораторным оборудованием, который использовался участником экзамена.

Образец:

ВНИМАНИЕ! Все бланки и листы с контрольными измерительными материалами рассматриваются в комплексе
Заполнять гелевой ручкой черными чернилами

код ППЭ 3601

№ аудитории 23

№ лотка 5